

のうきよう ちがしづ

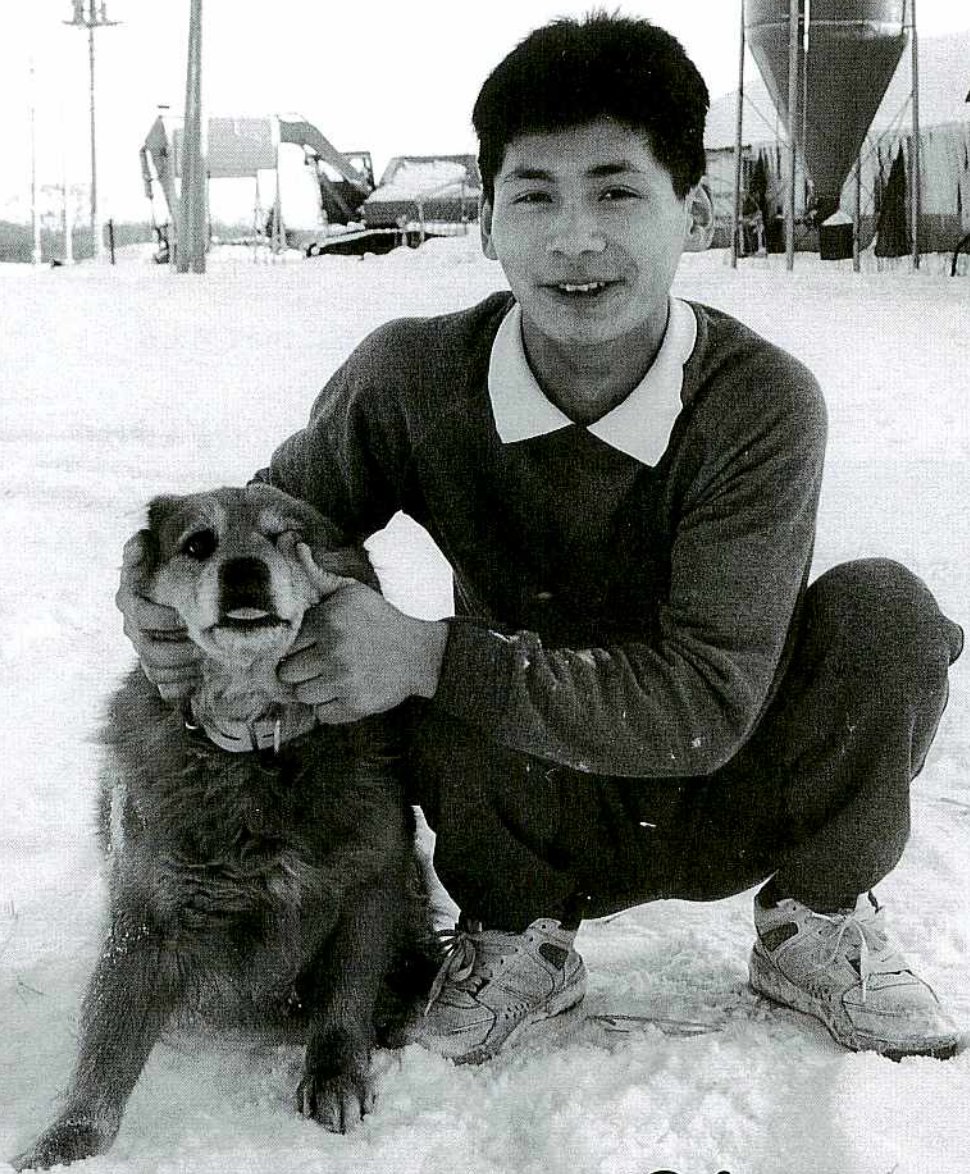

'94

2

No.230

のうきよう ちがしづ

ティーンエイジャーに人気の
スノーボード。
新雪をすべる快感は、
何ものにもかえがたい。



もくじ

- 3 ——— 〈シリーズ〉
未来を担う若者
藤原 智樹さん(20歳)
- 4~5 — 〈営農技術〉
繊維について考える
- 6~7 — 〈ミルクタイム〉
勤続20年の表彰を受けて
- 8 ——— 〈わが家の人気者〉
仲良し兄弟はおりこうさんだよ
安達文香ちゃん(3歳)・凌くん(1歳)
- 9 ——— 婦人部新年会
- 10~11 — 平成6年営農計画総集計
- 12 ——— 乳牛改良同志会総会
- 13 ——— 組合長日誌
- 14 ——— ジュニアホルスタインクラブ・
ウィンタースクール
- 16~17 — 平成5年12月末農協財務状況
- 18 ——— 生乳生産情報
- 19 ——— 理事会の経過
- 20~21 — 〈暮らしの知恵袋〉
作ってみましょう手づくりかまぼこ
- 22~23 — 今月のフォトアルバム

あす 未来を 担う若者

武佐 藤原 智樹 さん(20歳)



今度は自分もヘルパーを利用し農休日を取りたいと話す智樹さん

迷わず中標津農業高校へ進学したという。高校時代、農業クラブの発表では、「酪農ヘルパーの今後を期待して」という発表を行ない、全道大会にも出場したそうです。

「今思えばその当時、ヘルパー制度が出来たての頃で、農家も農休日を取って、家族旅行をしたり、趣味を生かす事に利用したりなど、ゆとりある農家生活を期待していたと思う。ところが現実には

経は使うし、各種機械の操作技術も必要。おまけにミスは出来ないと大変な仕事ですが、これが逆に自分にとっては良い勉強になるんです。ヘルパーの打ち合わせに行っただけでも、この経営方針みたいなものがわかるし、餌のやり方、牛の管理一つ取っても農家個々にちがうんです。ですから、ヘルパー作業の中で、自分の経営に取り入れたいなと思う事が沢山あるんです。一般の酪農家は朝晩の作業時間がほぼ同じですから、他の農家の作業は見る事

作業の
トータルが
経営の基本

は出来ませんが、僕達はそれを全部確認できるんですから、逆に恵まれているのかもしれないね。」

でもこうしてヘルパー要員をやっているのも、家で父、母が自分の仕事をカバリーしてやってくれるからだと感謝しているそうです。

家業に就いて二年、経営面ではまだ父の分野で、これから勉強しなければならぬ事が沢山あるが、農作業の一つひとつのトータルが、経営の基本になる事を考えながら取り組んで行きたいと話す智樹さんです。

継ぐと進路を決めていたので、

武佐の藤原勝一牧場は、約三十haの経営面積に経産牛五十六頭を飼養する酪農専業農家。ここで家業である酪農と、酪農ヘルパー業務を担当するのは藤原智樹さん二十歳。

中学一年の頃から、将来は家業を

ヘルパーの経験を経営にいかして

自分がヘルパー要員となり、農休日を提供する立場になっているとは、何ともおもしろい巡り合わせになってしまった」と笑う智樹さん。

最近では補助的ヘルパーから、二人対応の明け渡しも受ける様になり、なかなか大変のようである。

「しかしヘルパー要員として、神

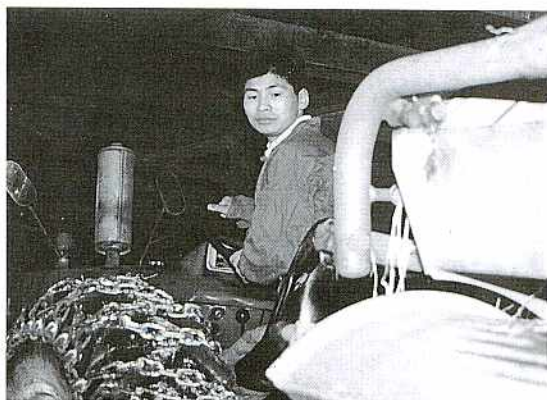

繊維について

考える



牛は植物から繊維を摂取し、反芻という行為を行なっています。いろいろな飼養形態であっても、この特性を無視すれば、生産性や牛の健康にマイナスに作用します。粗飼料をどれだけ食い込ませるかが重要となります。

①第一胃で繊維はどのように働くか

第一胃内で繊維はマット状に絡み合い、(ルーメンマット)これが吐き出されて反芻をします。また、このマットに濃厚飼料がひっかかり、それを微生物が分解し、生産物に再合成しています。よって、必要な繊維が不足の状態では、糞中に未消化の穀物が多くなります。また、粒子の細かい粉状のような物が飼料中に多いと、ルーメンマツトを通過し、第一胃の底にたまり易くなります。

②繊維の長さについて

ルーメンマットが形成されるためには、必要最低限の繊維の長さが必要です。給与する牧草の四分の一は、切断長が二・五センチ以上である事が条件となります。

長い牧草もマットは形成されませんが、短い草の方が採食量が多い

といわれています。個々の生産目標、飼料給与方法などに応じて飼料構造を決定する事になります。

③繊維の摂取できる環境

繊維は第一胃でがさ張るため、一日に摂取できる量は物理的に制限を受けています。

牛群で下位ランクの牛が採食できないう状況や、牛舎、飼槽などの状態で、更に採食量が減っていく事も少なくありません。

また、濃厚飼料は粗飼料の採食量に見合った量しか給与できません。ルーメンマットの形成が不十分であれば、粗飼料以外の給与が制限され、その限度を越せばマイナスの影響を牛体に及ぼすことになりかねません。牛に与える人的環境は見過ごせない要因の一つといえます。

④繊維バクテリア

繊維はバクテリアによって分解され、揮発性脂肪酸(VFA)というエネルギー源に合成されます。繊維バクテリアに分解されない繊維は、最終的には糞として排泄されます。

第一胃内では、各種のバクテリア

税 知っておきたい 税の知識

平成六年二月のキャンペーン

所得税の確定申告は

正しくお早めに

平成五年分の所得税の確定申告が、二月十六日から始まりです。申告期限は三月十五日ですが、期限間近になりますと税務署は大変混雑し、落ちついて相談できなかつたり、長時間お待ちいただくようなこともありまます。確定申告はできるだけ早めにお済ませください。

正しい確定申告を

所得税は自分の所得の状況をも最もよく知っている納税者が、自ら税法に従って自分の所得と税額を正しく計算して申告し、納税するといふ申告納税制度を採用しています。昨年一年間の所得と税額を正しく計算し、お早めに申告と納税を行なってください。

申告書を書くときは

反芻家畜の胃の特徴

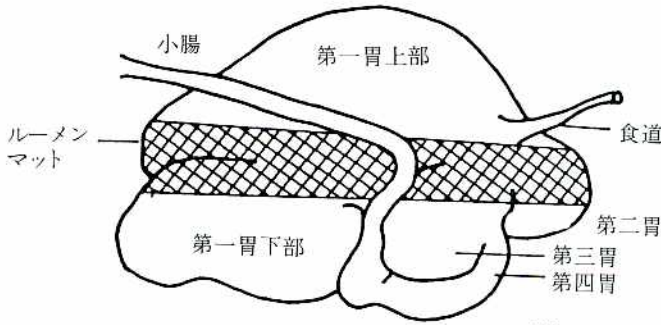

Allen, 1985

アがそれぞれ、でんぷん、糖、蛋白質などを分解、合成しています。繊維バクテリアは、中でもPHの低下に弱く、飼料給与の影響をまろに受け、乳脂肪低下の原因となります。

各種第一胃内バクテリアの調和を保つ事が、第一胃内を安定させる事になり、粗飼料からくる繊維の存在を見のがす事はできません。

ルーメン内微生物の特性

(L. Chase, C.J.Sniffen, コーネル大学)

微生物の種類	選択性受媒物質	主な必要物質	主な生産物	PHの許容範囲	2倍になるまでの時間
セニバクテリア	セルロース ヘミセルロース	アンモニア イソ酸	VFA	中性	8~10時間
一般的なバクテリア	セルロース デンプン	アンモニア アミノ酸	VFA アンモニア	酸性	6~8時間
デンプンと糖バクテリア	デンプン 糖	アミノ酸 アンモニア	VFA 乳酸 アンモニア	酸性	1/4~2時間
二次的バクテリア	バクテリアによる 発酵生成物	アミノ酸	イソ酸	中性	6~8時間
プロトゾア	デンプン 糖 バクテリア	アミノ酸	VFA	中性	15~24時間



申告書を書くときには「所得税の確定申告の手引き」や「申告書の書きかた」を参考にしてください。「申告書の書きかた」に示されている番号順に記入していくと、所得や税額の計算が簡単にできるようになっています。税務署から申告書用紙が送られている場合は、必ず送られた用紙で申告してください。また、送られていない場合は、税務署に申告書用紙や「申告書の書きかた」など用意してありますのでご利用ください。所得や税額の計算の仕方、申告書の記載の仕方などで分からない点がありましたら、お気軽に最寄りの税務相談室や税務署にお尋ねください。

MILK

みるく。たいむ

TIME

勤続二十一年の表彰を受けて

一月七日、農協職員二十一年永年勤続表彰が行なわれ、七人の方が表彰を受けましたので紹介いたします。



農協職員二十一年永年勤続表彰
なかしべつフーズ^{（株）}部長
南 出 昭 廣

早いもので、昭和四十八年三月中標津農協農産課に奉職し、二十年が経ちました。上司に連れられ初めて組合員宅を訪問した頃は、方角、道順は勿論の事、話の内容も理解出来ない事もあり、「営農指導」とは名ばかり、惨たんたる有様だったと思います。当時ある組合員の

方より「ヨーリンは、芋に効くのか？」といわれ、返答に窮した思い出があります。

考えてみれば、異動により新しい部門に就いた時なども同じで、私自身が感ずる以上に周囲の先輩同僚の皆様に迷惑を掛けながら来たのかと、同時にこれらについて周囲の方々の理解があつたからこそ、二十一年間勤めることが出来たのだと、年齢の向上(?)とも併せ、一種複雑な感じをも覚えます。昭和四十八年は、合理化澱粉工場が出来たばかりですし、生乳補給金制度の創設、乳価運動の活発だった頃で、現在とは違う課題

を抱えていたと思います。農業の国際化、農協に於ける種々の課題などについて、多くの先人が乗り越えた様に、組合員の皆様、職員共に、これら解決に向かわねばと思っております。



金融共済課長
長 沼 徳 富

皆様のご指導のもと、このたび勤続二十一年の表彰を受ける事が出来ました。私は、生活店舗を振り出しに、営農資材課、金融共済課、共済係、金融渉外係などの担当をさせて頂いたが、二十一年が過ぎま

した。今後共、組合員の皆様、先輩の方々のご指導宜しく願います。



経営相談係長
板 倉 信 康

早いもので昭和四十八年、基盤整備係に採用されて以来二十年が経過しました。

当時は草地造成を主体とし、また、三相電気の導入によるバルククーラー、バンクリーナー、パイプラインミルクカーの設置など、規模拡大や機械化により生乳増産に躍進していた事を思い出します。

現在は生乳生産調整や、ガットでの輸入自由化などにより、組合員の経営が大変厳しい状況下にあります。

この危機を組合員はじめ、役員、職員が一体となって乗り越えなければならぬと感じています。

二十年を一つの区切りとし、更に邁進したいと考えていますので、今後共よろしく願います。



澱粉工場係長
奥野 隆

この度、中標津町農協勤続二十年の表彰を受ける事が出来ました。今後共皆様のご指導と共に、農協職員として頑張っていきたいと思っておりますので宜しくお願い致します。



澱粉工場係主任
福原 徳七

年月の過ぎるのは早いもので、正職員になって二十年がたちまし

たが、無事に何事もなくこれたのも、これも偏に諸先輩の皆様方のご指導のおかげと、心から深く感謝を申し上げます。

澱粉工場勤務に鋭意専心すべく、これからも厳しい状況ではありますが、努力する所存でありますので、なお一層の皆様方のご指導をおおぎたく、この欄をかりてお願い申し上げますと共に、JA中標津のますますの発展のために、微力ではありますがまい進する所存であります。



澱粉工場係主任
川上 義美

職員として皆様方のご指導をいただき、勤続二十年を迎える事が出来ました。厚くお礼申し上げます。

今後とも皆様のご指導と共に頑張りますので、宜しくお願い致します。

ます。



給油所係主任
松本 浄治

この度、中標津町農協勤続二十年の表彰を受ける事が出来ました。この二十一年間、先輩の方々のご指導をいただき、勤める事ができました。

今後二十年の経験を生かし、農協マンとして頑張っていきたいと思いますので宜しくお願い致します。



北海道地方長期予報 3カ月予報

日本気象協会北海道支部



気象概況

この期間初めは冬型の気圧配置となつて、寒さの厳しい時期があるでしょう。その後は天気は周期的に変わりますが、期間の中頃は気温の高い日が多い見込みです。この期間の気温、降雪量はともに平年並でしょう。

二月 冬型の気圧配置となり寒さの厳しい時期がありますが長続きはしないででしょう。気温は平年並み。降水量は平年並み。

三月 天気は周期的に変わってでしょう。気温の高い日が多い見込みです。気温は高い。降水量は平年並み。

四月 低気圧と高気圧が交互に通る、天気は周期的に変わってでしょう。気温は平年並み、降水量は平年並み。

わが家の人気者

仲良し兄弟は、おりこうさんだよ

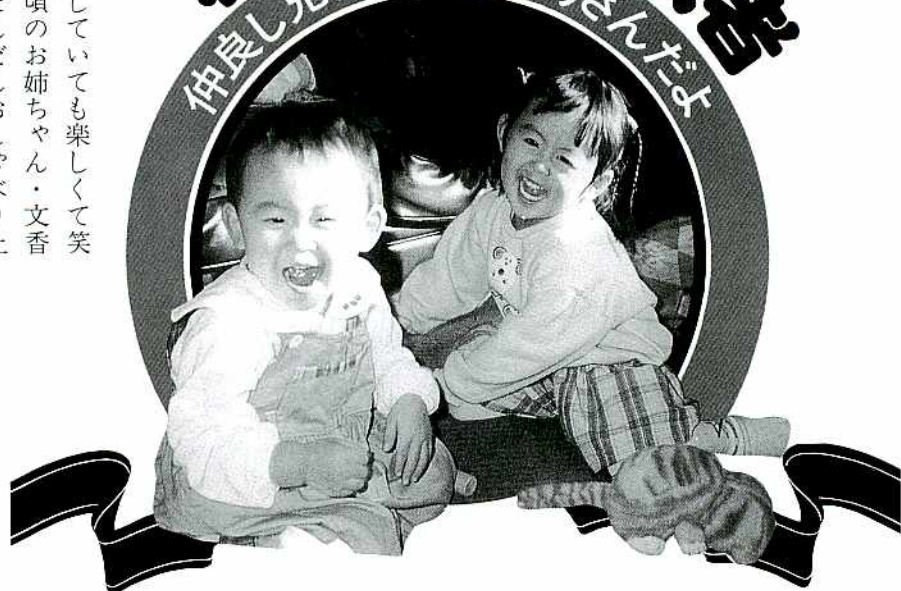

東武佐 安達幸一・清美さんご夫妻

文香ちゃん(3歳)・凌くん(1歳)

今、何をしても楽しくて笑い上戸な年頃のお姉ちゃん・文香ちゃんと、だんだんおしゃべり上手になってきた弟・凌くんは、安達幸一さん宅の仲良し兄弟。

二人とも絵本が大好きで、お姉ちゃんはセーラーームーンの本を見ながら、かわいくポーズしてくれます。かたや凌くんは、本を見ながらおしゃべりの勉強中。「さかな」を「ちやちやが」と言ってしまうけど、本人は一生懸命なんです。おどつたり、歌つたりするところが得意なお姉ちゃんに対して、物静かな雰囲気のお凌くん。「落ち着いている所はお父さん似かな」と清美さんもニッコリ。二人ともお

父さん好きだけど、しつかり者のお姉ちゃんは「文香はお父さん凌はお母さんの所」としきつてしまおう。そんな時、凌くんはさすがにまだけど、やっぱりお姉ちゃん大好き。姿が見えなくなると心細くなっちゃう。

二人で遊んでいる時は、積木が転がってもおかしくて、ひたすら笑つてる無邪気な姿はとてもかわいんです。お母さんのお手伝いもちゃんとできる二人は、自分の使ったコップをちゃんと片づけるおりこうさん。

「外に食べに行くとき、自分で片づ



文香ちゃんのおちゃめポーズ、かわいいでしょ

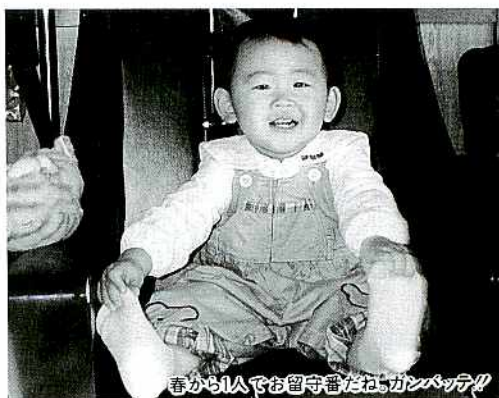

春から1人で留守番だよ、カンパイト!!

ける♪と大きなきなの」と笑うお母さん。お手伝いしようとして、台所をビシャビシャにしてしまったという文香ちゃん。お手伝いが大迷惑になってしまったけど、そんな子ども心がジーンとくるお母さんかな？春には保育園に通う文香ちゃんと、ちよつと淋しくなる凌くんですが、今日も二人の笑い声で安達家は賑わっていることでしょう。

婦人部新年会



横田部長から「今年もがんばりましょう!!」

作りセツケン、漬物などなど色々なお店の出店となり、当日は朝から役員、支部長が集まり、会場設定やゲームの準備、手作りのおしるこなどで大忙しでしたが、開会予定時間十一時には準備完了。

横田部長の挨拶を始めに、三友組合長、普及所・石井所長の祝辞をいただき、青年部・笠原部長の音頭で乾杯をし、会食に入りました。その後は、いよいよ一坪ショップが開店。売る人も買う人も部員さんということとで和気あいあい。それぞれ家の人におみやげを買った

ゲームやら、一坪ショップで大盛況

婦人部新年会

一月二十日(休)、農協大会議室において平成六年婦人部新年会が開催されました。今年の新年会は「みんなで作る新年会」をテーマに、昨年からの準備を進めてきました。

部員の方々の趣味で作って

るものなどを販売したり、展示してみてもどうか?との声に、参加希望をとってみたところ、十一人の希望があり、新年会一坪ショップとして出店していただきました。いもだんご、クッキー、手



部員の皆さんのステキな作品

り、売っている部員に作り方を聞いてみたりと、楽しい交流の場となりました。そして各一坪ショップで買い物するとサービスしてくれたり、本当に楽しく盛り上がりしました。

一坪ショップ終了後、景品をた

くさん用意したゲーム大会を実施し、皆さん楽しく過ごしていただようです。今年初めて試みた新年会、期待と不安でいっぱいでしたが、参加人数も約七十人と大盛況。新年会出席者は、忙しく、楽しい一日を過ごしていたようでした。なお、婦人部役員で販売した手作りコンニャクとゼリーは、Aコープマーク商品です。ただいま支部内でこの商品のとりにためを行なっておりますので、ご希望の方は各地区の支部長か、事務局までご連絡下さい。



「どうやって作るの?」と楽しいオシャベリも弾みました



パンの中味は何か?実はカラシ...

集計

営農計画は、その年の組合員農協事業の基本書です。

単位：千円

	収		入	
	5年計画	5年実績	6年計画	過不足
生乳	6,507,282	6,311,214	6,331,978	20,764
補給金	579,657	631,543	555,409	-76,134
小計	7,086,939	6,942,757	6,887,387	-55,370
乳用牛	586,084	457,426	449,531	-7,895
肉用牛	265,457	282,191	351,310	69,119
その他畜産物	17,301	715	20,434	19,719
個体販売計	868,842	740,332	821,275	80,943
家畜共済金	190,127	368,699	165,068	-203,631
畜産物計	8,145,908	8,051,788	7,873,730	-178,058
馬鈴薯	516,724	542,759	495,822	-46,937
てん菜	161,393	163,583	147,614	-15,969
その他農産物	18,377	18,139	15,955	-2,184
農産収入計	696,494	724,481	659,391	-65,090
農業雑収入	114,535	272,113	167,545	-104,568
農業収入計	8,956,937	9,048,382	8,700,666	-347,716
農外収入	46,658	83,675	39,854	-43,821
資金借入	0	15,339	833	-14,506
資金受入	184,713	319,923	199,763	-120,160
合計	9,188,308	9,467,319	8,941,116	-526,203

	総収入合計	総支出	収支・過不足
5年計画	9,188,308 ^{千円}	9,195,371 ^{千円}	-7,063 ^{千円}
6年計画	8,941,116 ^{千円}	8,974,657 ^{千円}	-33,541 ^{千円}

	農業収入	農業経営費	農業所得	所得率
5年計画	8,956,937 ^{千円}	5,778,769 ^{千円}	3,178,168 ^{千円}	35.5%
6年計画	8,700,666 ^{千円}	5,574,793 ^{千円}	3,125,168 ^{千円}	35.9%
5年実績	9,048,382 ^{千円}	5,826,729 ^{千円}	3,221,653 ^{千円}	35.6%

	平成5年	平成6年	
乳量	90,304 ^t	88,528 ^t	
てん菜	217.2 ^{ha}	209.9 ^{ha}	
馬鈴しよ	種子	81.4 ^{ha}	89.0 ^{ha}
	澁原	756.5 ^{ha}	748.0 ^{ha}
乳用牛	3,851 ^頭	4,288 ^頭	
肉用牛	5,940 ^頭	6,129 ^頭	

平成6年

営農計画総

	支		出	
	5年計画	5年実績	6年計画	過不足
労賃	88,574	82,617	84,681	2,064
肥料	653,543	645,753	623,229	-22,524
生産資材	385,986	381,967	360,792	-21,175
水道光熱	343,642	367,185	344,149	-23,036
飼料	1,949,327	1,928,541	1,856,392	-72,149
養畜費	299,279	289,552	295,357	5,805
素畜費	56,110	62,148	72,735	10,587
農業共済	345,437	307,284	336,977	29,693
賃料料金	550,365	549,363	518,415	-30,948
修理費	273,953	331,122	273,888	-57,234
租税諸負担	363,642	412,368	368,941	-43,427
支払利息	343,126	332,797	321,702	-11,095
その他経営費	125,785	136,032	117,535	-18,497
農業支出計	5,778,769	5,826,729	5,574,793	-251,936
家計費	1,465,144	1,589,148	1,503,313	-85,835
経営費+家計費	7,243,913	7,415,877	7,078,106	-337,771
資金返済	777,248	842,095	790,827	-51,268
貯金共済	902,085	947,308	904,944	-42,364
農業機械	96,136	165,870	78,859	-87,011
その他	175,989	273,541	121,921	-151,620
合計	9,195,371	9,644,691	8,974,657	-670,034

年度	科目	総所有地	改良草地	永年草地	畑地	山林・原野・その他
5年		15,849.32 ^{ha}	9,046.12 ^{ha}	2,902.01 ^{ha}	1,354.50 ^{ha}	2,546.69 ^{ha}
6年		15,484.22 ^{ha}	9,170.67 ^{ha}	2,662.71 ^{ha}	1,206.90 ^{ha}	2,443.94 ^{ha}

年度	科目	乳牛総頭数	12ヶ月以下	13ヶ月~24ヶ月	25ヶ月以上
5年		23,939 ^頭	4,439 ^頭	5,450 ^頭	14,050 ^頭
6年		23,047 ^頭	4,076 ^頭	5,069 ^頭	13,902 ^頭

新たな気持ちで

挑戦を!!

乳牛改良同志会
第23回定期総会

乳牛改良同志会第二十三回定期総会が、二月一日農協大会議室を会場に、当幌の安田稔氏を議長に選出し、会員五十人の出席により開催されました。

議事に先だち、高能力牛などの表彰が行なわれ四十戸(百六十頭)の会員が一カ年の成果が表彰され、年々改良と能力が向上する中で、新たな挑戦と現状の酪農環境に対応出来る糧として、表彰を受け取っていました。

議事では、事業計画に対し様々な意見が出され活発に論議され、



直接経営に関係ある消流事業、共進会事業などにおいても管内をリードする同志会として、その存在が益々重要視され、会員相互の信頼を確認し、しいては強い経営の確立を成し遂げるバックアップが出来た事を理解し、原案通り可決されました。

引き続き役員改選では慎重な討議の結果次の方が選出されました。

- 会長 弾正原 正(新)
- 副会長 安田 稔(新)
- 監事 今井 靖清(新)
- 秋山 久雄(新)
- 福村 稔(再)

新役員体制決まる

てん菜生産振興会第十七回定期総会が、一月二十五日農協大会議室において開催されました。

名越会長の挨拶のあと、三友組合長、長岡普及所主査、森下ホクレン原料所々長の祝辞をいただき、議長に西武佐の石橋喜美夫氏を選出し、提出議案の審議が行なわれ全件原案通り承認されました。引き続き行なわれた役

第17回てん菜生産振興会定期総会開催

員改選では、各集団から選考委員を選出し、次の役員が選出されました。



- 会長 松田 征二(新任)
- 副会長 長瀨 重樹(新任)
- 監事 真島 正義(新任)
- 石橋喜美夫(新任)
- 役員 森島 倉雄(新任)
- 連田 尚弘(新任)
- 大内 勝利(新任)
- 志賀 詔一(新任)

二年間新体制で運営して参りますので、会員皆様のご協力をお願い致します。

一年間の営農成果にふれて

一月の中旬頃より数年振りと思われる「しげれ」になりました。また、二月のはじめにはさらさら雪の大雪が降り、冬らしい冬になりました。厳しいしげれの中で農家の皆さんから出る言葉は、寒さとは裏腹に明るい声でした。北国の長年の経験か、あるいは近年の寒い夏を思つての希望的観測なのか定かではありませんが、この様子だときつと暑い夏になると、誰もが口を揃えて話しています。ただ間違ひなく農家も市街の人々も明るく、暖かい気持ちでこのしげれの冬を過ごしているようです。

平成五年の組勘の最終の締めが出ました。一年の営農の成果が数字となっています。この結果は一年間の日常の作業の積み重ねであり、それぞれの農家の笑いと涙のドラマの象徴なのかも知れません。

内容を見ますと、借方百五十五戸で三億七千八百万円、貸方百四十七戸で二億円で、前年に比べ一億八千三百万円良くなりました。

組勘上の農業所得率は三五・六％と近年で一番の結果です。組勘残の精算は三十九戸で一億一千八百万円の割賦などの切り替えです。

●今月のたより……

組合長日誌

代表理事組合長
三友 盛行



この貸付けも近年にない少ない戸数と金額です。

組勘の内容を検討してみますと、収入面では乳代が前年比一億一千七百万円の増、個体販売七千九百万円の増、受取り家畜共済金五千七百万円の減、馬鈴しょ六百万円、

てん菜一千四百万円の減で、農業収入計では一億一千六百万円の増でした。一方、支出では生産資材二千二百万円、飼料一億九百万円、その他の経営費の減と、農業支出計では六千二百百万円の減少となりました。五年前半の牛乳の生産増と、初生トクの値上がり、配合価格の値下げと節約、収穫時期の好天など、また、経費全般にわたる節減の効果もありました。こうして見ますと、生産物の増加と支出の抑制という、組合員の皆さんの努力の成果が数字に表われました。一年間本当にご苦労様でした。

農家経営の傾向を見ますと、赤字と黒字農家の格差が一層開いたようです。経営の成果があらな内容を見ますと、酪農では、乳代収入と経費との差が少なく、乳代所得が一〇％～二〇％という範囲です。これからは農業収入の九〇％前後と乳代収入が占める時代です。その様な状況では、乳代所得率では三〇％を一つの目安にしてはどうでしょうか。また、家計費、償還金などを考慮しますと一千万円程度を必要とする様です。

所得の少ない内容を見ますと、経費の割に収入が伴っていないせえん。特に飼料に顕著です。いい替えれば、配合の給与効果が少ないといえます。一般的に根室酪農は多頭化の中で、粗飼料の給与量が年々低下する傾向にあります。十分な粗飼料があつてこそ、はじめに配合給与の効果があがります。粗飼料の不足分を配合の多給で補う様では牛の生理面も含めて、むしろ経営を悪化させる大きな要素になってしまいます。根室酪農の原点は、十分な草地にあるということに留意したいと思ひます。

畑作についても、無理のない作付け面積が必要であり、適正作付けにより、ゆとりのある畑の管理が出来、結果として実収入を増加させるようです。

1kgの牛乳に、一粒の馬鈴しょ、ビートに、一頭の牛にそれぞれ適正な利益があり、その結果が一年間の生産量となり、経営を支える所得となる様に今年も一年共に励みたいと思ひます。



美味しいアイスの出来あがり

中標津ジュニア
ホルスタインクラブ
ウィンタースクール
開催!!

手造りアイス、ソーセージ作りに挑戦

去る一月十日、十四日の両日、中標津畜産食品加工研修センターに於いて手造りアイスクリーム、ソーセージの実習をおこないました。

予定より少なかったが、会員二十人の参加により実施致しました。開催にあたり、加工センター製造係長・河口氏より製造法について説明を受け、約四時間かけ手造りに挑戦。慣れない手つきで頑張った。

会員達は出来たてのアイスクリーム、ソーセージを試食。手造り



ブロック肉を細切りに
手を切らないよう
気をつけて!!

最後に手伝いいただきました。
きました父母の皆様感謝
し、報告と致します。

の喜びを感じた
のと同時に、農
畜産物加工段
階の流れを
体験するこ
とが出来ま



やっぴソーセージらしい形になりました

オーストラリア9日間の旅

自然がいっぱい

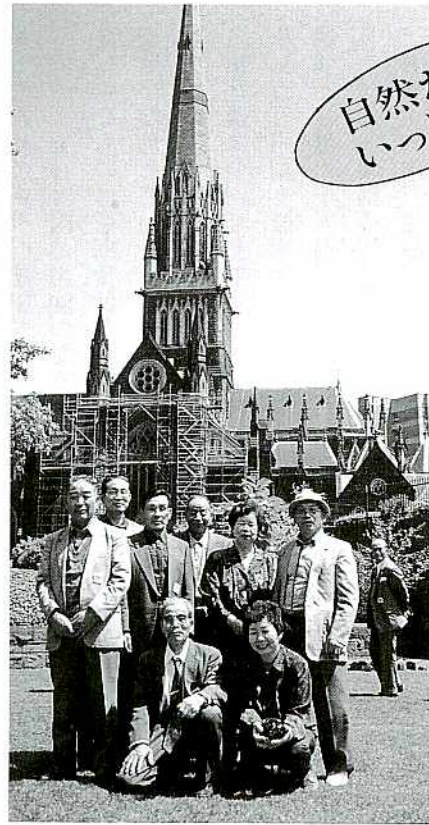

セントパトリック大聖堂

つのを忘れる。

フィリップ島では、名聞せまる頃、かわいいペンギンが陸にある我家へと海から行列を組んで帰ってくる、可愛いもそのたくましさ。

十九日は、ゴールドコーストへ。ゴールドコーストとはその名の通り美しい砂丘が三十kmも続く海岸だ。一年中南太平洋の大波に乗るサーファー達が集まり、南半球最大のマリッジジャー基地。カランビン野鳥園では鳥と遊び、シーワールドでは水上スキーを楽しみ、ヘリコプターに乗って上空から見る町並は運河でつながる人造街とのこと。

二十日、二十一日は再びシドニーへ。シドニーといえばオペラハウス、そして夜景。遊覧船での夕食をとりながら見る夜景は格別のものがありました。

今回は天候にも恵まれ、また、新しい友も出来、楽しい思い出深い良い旅となったことを企画、準備して下さった関係者各位に深く感謝しながら筆をおくものである。

旅行好きの私、今回も農協貯金推進の一環として行なわれている、オーストラリア九日間の旅行に参加、コアラ、カンガルーと遊ぶチャンスに恵まれた。

J A中標津から八人、管内J Aから十五人、農協観光添乗員・金沢さんと計二十四人で十一月十五日、中標津空港より成田を経て一路オーストラリア、シドニーへ約九時間間の空中遊泳。(ここでオーストラリアの概要を一言)オーストラリア大陸は、六つの州からなる連邦国家で、面積は日本の約二十倍の大陸。人口は一千七百万人位

で、百六十分の一だが経済状態は、日本と良く似ており、また、治安も良い。南半球のため気候は日本とは反対である。緯度的には、北は仙台位から、南はグアム島より南までの広い大陸です。産業は、石炭、鉄鉱石、天然ガス、羊毛、牛肉農産物など輸出入の最大のパートナーは日本であるとのこと。

さて、十六、十七日、メルボルンではカンガルーと遊び、広大な牧場の羊の群を眺め、十八日はブリスベーンへ。そしてまた、ローンバイン動物園でのカンガルー、コアラ、ダチョウなどと遊び、時が経

定期総会盛会のうちに終える

馬鈴しょ振興対策協議会

馬鈴しょ振興対策協議会の第十七回定期総会が一月二十七日、農協大会議室にて開催されました。

上原会長の挨拶のあと三友組合長、普及所・石井所長の祝辞をいただき、議長に豊岡の武田勇氏を選出し、提出議案の審議が行なわれ、原案通り承認されました。

若手会員から、「なかしべつフーズ」の原料芋を安く提供し、経営改善の一助にしてはどうか、また、生食芋の生産から販売までの推進案など、前向きな意見が出されました。

農協の 財務状況

平成五年度十二月末における財務の状況についてお知らせいたします。

●貸付金

前年同期より貸付金全体では、四千五百万円の減少ですが、これは組勘の貸越残が一億六千万円減少したためであり、組勘を除くと一億一千五百万円の増加になります。主なものは長期貸付金、受託資金が増加しています。

●クミカン

預り残について前年同期より一千二百万円増と微増でしたが、貸越残が一億六千万円減少いたしました。個体価格の低迷、生乳生産下方修正の中、貸越残が減少したことは、新組勘制度移行初年度の賜、組合員皆様の経営努力の賜とおもいます。

●貯金

前年同期より六億三千万円増加し、ここ数年間ない大幅な伸びを得ることが出来ました。

●自己資本

出資金、法延準備金でそれぞれ増額しており、前年同期より六千二百万円の増となっております。

●販売事業

馬鈴しょ、ビートの畑作については、冷夏の影響で作況が心配されましたが、結果的に平年作におよびませんでした。畜産物では、個体価格の低迷により取扱い頭数は増加しているものの、取扱い高は減少しています。牛乳販売高でも生産調整の影響により減少し、販売取扱い全体で約一億六千万円の減少となっております。

●購買事業

営農資材、生活店舗併せて前年同期約四千二百万円の減となりましたが、営農資材では、肥料・飼料の価格引き下げが影響したものであると思われまます。

生活店舗については、前年同期一千六百万円の減少になりました。

が、経済低迷のなか健闘しているものとおもいます。先行不透明な農業情勢下ですが、業務全般にわたって役職員力を合わせて頑張っております。組合員皆様方のおご理解と、ご協力をお願い致します。

安心と信頼の二人三脚

JAの年金お受け取り

セカンドライフに安心と信頼を。

JA貯金

事業概況

各年度12月末現在(単位百万円)

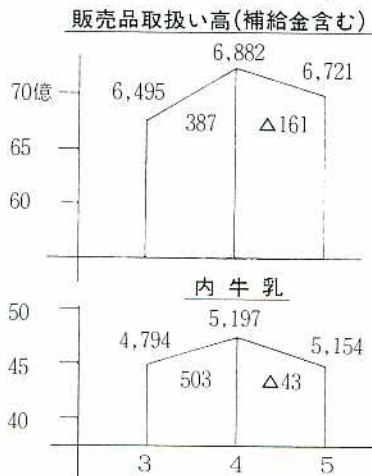
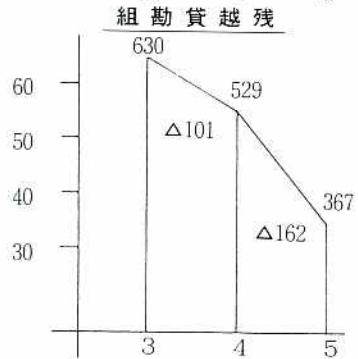
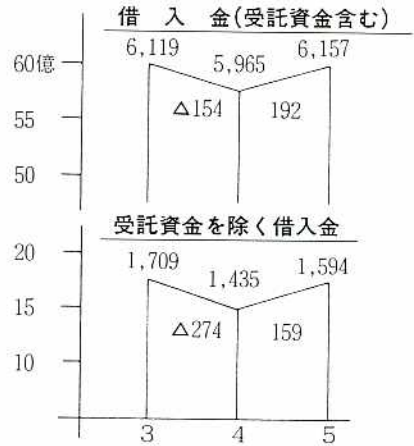
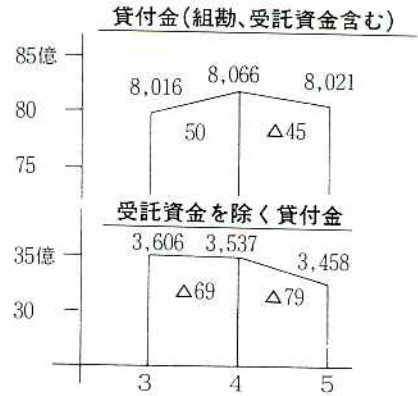
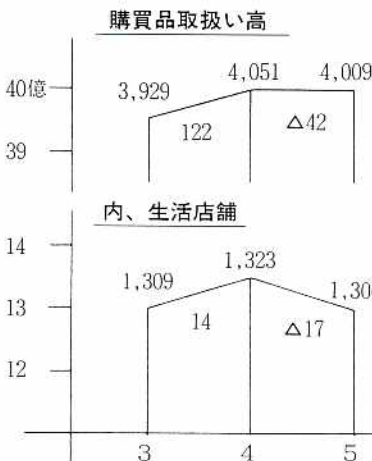
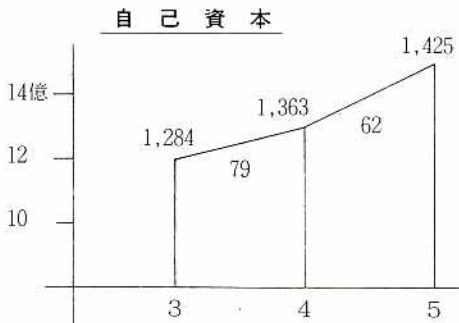
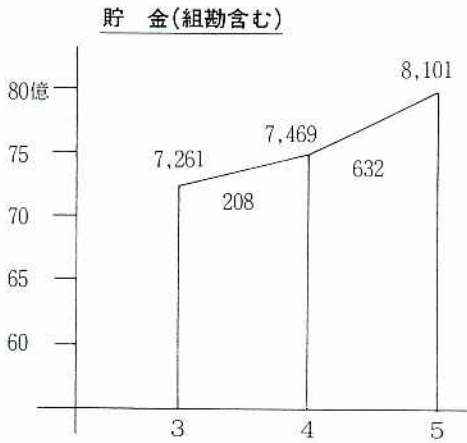
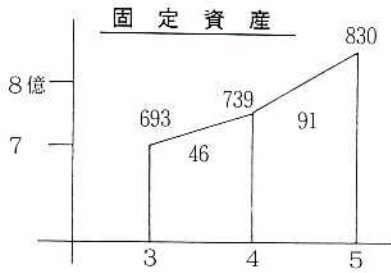

生乳生産情報

生乳受託実績

		4-3月 目標数量(t)	12月実績				
			受託数量(kg)	前年比	FAT	SNF	総乳代単価
5年度実績	当農協	86,798,000	6,990,810.0	95.2	4.14	8.67	80.94
	根室管内	653,648,000	52,441,090.0	97.4	4.09	8.65	80.47
	全道		267,306,992.4	97.9	4.01	8.66	79.73
4年度実績	当農協	87,575,000	7,339,719.0	109.6	4.10	8.68	81.23
	根室管内	660,055,000	53,856,208.0	107.9	4.04	8.62	80.48
	全道		272,947,497.9	105.5	105.5	8.67	79.92

		4-12月累計実績				
		受託数量(kg)	前年比	FAT	SNF	総乳代単価
5年度実績	当農協	66,452,824.0	99.5	3.96	8.58	78.81
	根室管内	499,731,879.0	98.5	3.91	8.57	78.37
	全道	2,524,264,528.5	99.8	3.86	8.59	77.92
4年度実績	当農協	66,797,278.0	109.4	3.89	8.61	79.42
	根室管内	507,301,611.0	107.7	3.85	8.59	78.97
	全道	2,528,311,619.9	106.5	3.82	8.62	78.77

バルク乳体細胞・細菌数検査結果(4-12月累計)

		体細胞 (30万以下)	細菌数 (10万以下)
5年度実績	当農協	86.5	99.3
	根室管内	87.4	98.9
4年度実績	当農協	86.8	99.7
	根室管内	87.2	99.1

農業者年金個別 相談会の開催

開催日 平成六年二月十七日
 開催場所 中標津町役場会議室
 開催時間 午前十時から
 対象者 農業者年金被保険者、
 受給権者、未加入者
 など。
 相談担当者
 星 豊 農業者年金相談員

理事会

の経過

第十二回理事会

開催月日 平成五年十二月十七日
開催場所 農協中会議室

〈議案〉

- 一、肉牛センターの固定資産取得について。
 - 二、澱粉工場タイヤショベルのリース契約について。
 - 三、各種制度資金の借入申込について。
 - 四、平成六年度畜産活性化総合対策事業について。
 - 五、希望農場事業申請取下げについて。
 - 六、生産資材（農薬・肥料）の対策費支出について。
 - 七、平成四年度、加工用原料馬鈴しょ四年度産、加工用原料馬鈴しょの帰属について。
 - 八、組合員資格の変更について。
- 以上、八議案について、原案通り決定しました。

〈協議事項〉

- 一、十一月末組勘の状況及び組合員勘定の中間協議について。
- 二、営農相談の理事担当について。
- 三、人工授精の開業について。
- 四、資産評価の見直し、検討について。
- 五、大家畜経済活性化資金需要調査の取りまとめについて。

〈報告事項〉

- 一、生乳の生産状況について。
- 二、金道酪村、生乳共販委員会の報告について。
- 三、平成五年度澱粉工場の操業結果と、生食、加工用馬鈴しょの受入実績について。
- 四、平成五年度甜菜生産実績について。
- 五、生産資材の情勢について。
- 六、文化会館の寄付について。
- 七、年末年始の行事日程について。

第十三回理事会

開催月日 平成六年一月二十八日
開催場所 農協中会議室

〈議案〉

- 一、大家畜経営活性化資金貸付に伴う貸付金利率の改定について。
- 二、組合員資格の変更について。
- 三、北海道農業基金協会への外部出資増口について。
- 四、固定資産の処分について。
- 五、農産販売課・畜産販売課車輛リース更新契約について。
- 六、定例自治監査の監査報告について。
- 七、汚染原料乳、損害賠償任意保険の継続と負担金の徴収方法について。
- 八、平成六年度営農計画の認定及び組勘供給について。
- 九、酪農経営ゆとり創出推進事業について。
- 十、経営改善資金（貸付金）の新設と償還積立貯金の新設について。
- 十一、貸付業務規程の一部変更について。

十二、平成五年度制度資金の借入申し込みについて。

以上、十二議案について、原案通り決定しました。

〈協議事項〉

- 一、生乳生産状況と今後の対応について。
 - 二、シスト線虫に関する町及び農協の農薬助成措置について。
 - 三、家畜センターBと肉牛センターの統合について。
 - 四、資産評価の見直し検討について。
 - 五、中標津町農協後継者結婚対策協議会の設立について。
 - 六、生乳検査手数料の一部返戻について。
- #### 〈報告事項〉
- 一、平成五年度指定助成事業など十二月末実績について。
 - 二、平成五年度十二月末組勘状況報告について。
 - 三、大家畜資金説明会の報告について。
 - 四、管理部金融カウンターなど一部改装について。

暮らしの

知恵袋



作ってみましょう
作づくりかまぼこ

北根室地区農業改良普及所

一年の中で最も寒さの厳しい季節となりました。この時期、農作業で冷えきった体を芯から暖めてくれる鍋ものが、食卓に登場する機会も多いことでしょう。

タラなどの白身魚のおいしい季節、手づくりの練り製品で「あったかおでん」などいかがでしょうか？

●すり身づくりは包丁でたたいたり、すり鉢ですったり、案外大変です。フードプロセッサがあるお宅なら、皮や骨を取った身を粗く刻んで入れるだけで、あっという間に出来あがり。一度試してみ

て下さい。

●自家用なら、タラ以外の白身魚でも十分おいしくいただけます。こまいなどがたくさん手に入った時に作ってみましょう。

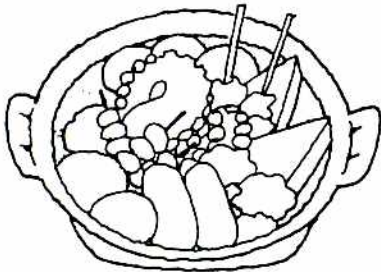

かまぼこ

〈材料〉

生タラ	(ほぐした状態で)	350g
塩	小さじ1.5	
砂糖	大さじ1.5	
みりん	小さじ2	
卵白	50g	
でんぷん	大さじ3.5	



〈作り方〉

- ①タラは計量スプーンで身をこそげ、ほぐした状態で350g準備する。
- ②ボールに水をたっぷり用意して、①を入れてもみほぐす。これを2～3回繰り返す。
- ③さらしの布巾を水でぬらしてきっちり絞り、②を包んでしっかり絞る。
- ④③を布巾で包んだまま、冷蔵庫で冷やす。
- ⑤④をすり鉢に入れて滑らかになるまですり、塩を加えてさらにする。
- ⑥砂糖、みりん、卵白、でんぷんの順に、すりながら加えていく。
- ⑦ラップの上に、すり混ぜたタラをのせて直径5～6cmくらいの筒状にする。
- ⑧蒸気の上がった蒸し器に入れて、強火で25分くらい蒸す。
- ⑨ラップをはずして冷水に取り、冷やしてできあがり。

はんぺん

<材 料>

生タラ	(ほぐした状態で) 250g
食塩	小さじ1弱
砂糖	小さじ1
みりん	小さじ1
卵白	1個分
でんぷん	大さじ1.5
山芋	25g



<作り方>

- ①タラは計量スプーンで身をこそげ、ほぐした状態で250g準備する。
- ②ボールに水をたっぷり用意して、①をいれてもみほぐす。これを2～3回繰り返す。
- ③さらしの布巾を水でぬらしてきっちり絞り、②を包んでしっかり絞る。
- ④③を布巾で包んだまま、冷蔵庫で冷やす。
- ⑤④をすり鉢に入れて滑らかになるまですり、塩を加えてさらにする。
- ⑥卵白をよく泡立てて加える。
- ⑦山芋をすりおろし、まずすり身の半量とよく混ぜる。次に残りのすり身と合わせる。
- ⑧砂糖、みりん、でんぷんの順にすりながら加えていく。
- ⑨はんぺんの形に整えて、80～85℃のお湯で10分間ゆでる。

さつま揚げ

<材 料>

生タラ	(ほぐした状態で) 400g
イカ	1パイ
山芋	60g
卵白	1/3個
塩	小さじ1/2
A 砂糖	小さじ1
小麦粉	大さじ1
でんぷん	大さじ1
枝豆	(さやつきで) 150g
具 キクラゲ	(戻して) 20g
白ゴマ	大さじ2



<作り方>

- ①タラは計量スプーンで身をこそげ、ほぐした状態で400g準備する。
- ②ボールに水をたっぷり用意して、①を入れてもみほぐす。これを2～3回繰り返す。
- ③さらしの布巾を水でぬらしてきっちり絞り、②を包んでしっかり絞る。
- ④③を布巾で包んだまま、冷蔵庫で冷やす。
- ⑤④をすり鉢に入れて、滑らかになるまでする。
- ⑥イカは腹わたと足を除いて皮をむき、水気を取って細かく切る。さらに細くなるまでたたく。
- ⑦山芋をすりおろし、⑤を合わせて滑らかになるまですりませる。Aと⑥を加えて十分混ぜる。
- ⑧枝豆はゆでてさやから外し、キクラゲは細かく刻む。白ゴマとともに⑦に加えて混ぜる。
- ⑨油をつけたスプーンですくい、170℃の揚げ油に落とす。裏返しながらかんがり揚げ上げる。



夫婦同伴でのマーじゃんも楽しいものです

マーじゃんで地域間交流

豊岡、協和地区の若妻主催によるマーじゃん大会が1月15日、豊岡会館で開催されました。今年で2回目を迎える同大会も、夫婦同伴での参加者も多くなり、家族ぐるみの親睦、交流となっております。

今年は、トランプや花札も飛び出すなど昨年になかった盛り上がりとなり、オードブルやおでんをつまみながら楽しい一夜となった様です。



オットこちらは花札大会?

フ オ ト ア ル ブ ム

情報を求めて —— 青年ヘルパー視察研修

酪農青年ヘルパー視察研修が1月26日～28日、札幌市で開催されました。

この研修には4人の青年ヘルパーが参加し、家畜改良事業団、北海道生乳検査協会(札幌事業所)



アメリカ、カナダの改良状況を話してくれた橋場氏

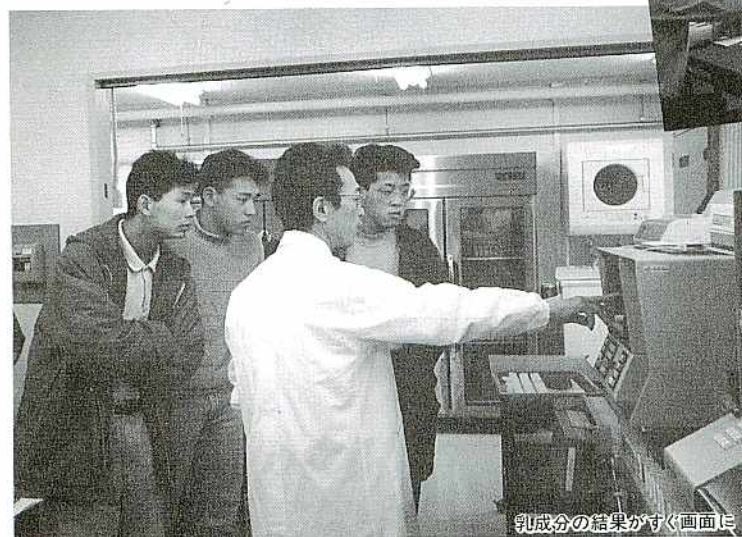

乳成分の結果がすぐ画面に

の2カ所を視察。事業団では、橋場氏にアメリカ、カナダにおける乳牛改良の状況として、能力面でのタンパク向上の遺伝改良に重点をおいているなどの情報を得、検査協会では、良質乳生産と乳成分の向上により、経済メリットを少しでも上げる努力が必要などの話しを聞いて来ました。



農家も農協もどうしたらコストを下げる事ができるのが話し合われました
(武佐支部の懇談会)

自由化に向けた 経営の確立

青年部、農協理事者との
懇談会

農協理事者、青年部との懇談会が1月27日、中標津、俣落支部を皮切りに開催されました。

この懇談会は農協青年部事業として行なわれ、今後の農業情勢、農協運営の在り方についてお互い意見交換を行なうもの。

今年のテーマは「自由化に向けた経営の確立」。さらなるコストダウンへの挑戦と題し、その他さまざまな意見、質問なども交え、夜遅くまで行なわれました。

今回話された内容については、集約を行ない、自分たちの経営、農協運営に反映されます。



理事さん夜遅くまでご苦労様です

野菜生産組合定期総会開催される

新鮮な野菜作り、ちょっぴり儲けようをモットーに



総会のあとは、ごちそうを囲んでの新年会

第9回中標津町野菜生産組合定期総会が1月12日、マルエー温泉で開催されました。

開会では苦米地組合長が「昨年は冷夏の中ではありましたが、20回の朝市を開催する事が出来ました。今年も安全で新鮮な野菜作りに励むと共に、ちょっぴり儲けるをモットーにがんばっていきたい」とあいさつ。その後、中司君子氏を議長に議事に入り、上程された全議案が承認されました。

総会終了後は新年会が行なわれ、今年もがんばろうと決意を新たにしていました。

1月の 組合日誌

- 7日 一般業務仕事始め
- 7日 青色申告会
- 11日 青年部役員会
- 18日 大家畜資金説明会
- 19日 生産委員会
- 19日 熟年会役員会
- 20日 婦人部新年会
- 21日 第4回管理購買委員会
- 24日~27日 自治監査
- 25日 第7回営農委員会
- 25日 てん菜振興会定期総会
- 27日 馬鈴しょ振興会定期総会
- 28日 第13回理事会

編集後記

2月は冬真っさかり、最近、朝晩の冷え込みは大変厳しいですが、これが本来道東の冬といえるのではないのでしょうか。冬は寒いにまっつているんです。この寒さを逆手に色々な楽しみ方もあります。スポーツでは、スキー、スケート、スノーモビル、雪像作りやわかさぎ釣りなど、皆さんはどんな楽しみ方をしていきますか。寒いからといって家に閉じこもっていると、ストレスが溜まってしまいますヨ。たまには外で汗をかくくらい発散してみましょう。でも風邪には要注意!!また、雪道はすべりま、安全速度、安全運動でお願いします。

JAグループのテレビ番組 (厚生省中央児童福祉審議会推薦)

くらしの探検隊



2月12日(土)	№148 東野英心 「土を愛して 緑の都市農業」 (千葉県船橋市)	都市の消費者に新鮮野菜と心の安らぎをもたらす都市農業を守るため、生協などと手を結び計画生産システムで運営を続ける船橋農産物供給センター。「多品目栽培で季節感のある品ぞろえ」がモットーの取り組みを探検。
2月19日(土)	№149 東野英心 「むらの手仕事 “りんご染め”」 (長野県三水村)	「苹果(りんご)染め」は、リンゴの樹皮を利用した草木染め。黄色やうぐいす色を中心に、やわらかな風合いに染めあがります。全国屈指のりんご産地の農家の主婦が取り組むもので、「農村のよさを再発見」と大喜びです。
2月26日(土)	№150 和泉雅子 「母さんの和牛は 一等賞!!」 (島根県赤来町)	赤来町は県下有数の和牛の産地。その生産の一翼を担うのが「赤来和牛ママさんドリーム会」です。自分名義の和牛を持つことが励みになって、牛飼いの技術、牛を見る目ともにトップクラスと評判の母さんたちを探検。

北海道放送(土)9:30 提供●JAグループ/制作■家の光協会

自作ソリ大会の お知らせ

参加者大募集

開陽台自作ソリ大会が2月20日、開陽台育成牧場で開催されます。競技は、スピード部門とパフォーマンス部門にわかれ、個々で工夫した自作ソリを大募集しております。

また、楽しいアトラクションやあったかメニューの出店も沢山用意しておりますので、多数の参加、ご来場をお待ちしております。

参加申込み、詳細については
開陽館(小木)4-2360番

中標津町商工観光課3-3111番

中標津町商工会2-2720番までご連絡下さい。